宿迁经济技术开发区公共资源交易

政府采购

竞争性谈判文件

项目名称：　宿迁经济技术开发区教育工作办公室空调采购项目

项目编号：　zjg202308002-1

采购人：　宿迁经济技术开发区教育发展中心

采购代理机构：　苏世建设管理集团有限公司

日　期：　2023年08月07日

目 录

第一部分 竞争性谈判邀请函 3

第二部分 供应商须知 7

供应商须知前附表： 7
一、总 则 8
二、竞争性谈判文件 8
三、响应文件的编制 9
四、响应文件的提交 12
五、无效标、废标、串通参与谈判认定条款 12
六、谈判程序及最后报价 14
七、成交及合同签订 17
八、验收及付款 18
九、质疑与投诉 19

第三部分 评标办法 21

第四部分 采购需求 22

第五部分 合同格式及条款（草案） 29

第六部分 响应文件格式 37

封面 38
目录 39
一、响应声明及承诺函 40
二、法定代表人身份证明或授权委托书 41
三、供应商基本信息 43
四、报价一览表 38
五、明细报价表 39
六、中小企业或残疾人福利性单位声明函 40
七、技术响应偏离表 42
八、所提供产品技术资料或样本等 50
九、主要部件、辅材明细表 44
十、项目实施方案 45
十一、项目组人员 46
十二、供应商承担类似项目业绩一览表 48
十三、谈判所需的其他资料 49

第一部分 竞争性谈判邀请函

项目概况

宿迁经济技术开发区教育工作办公室空调采购项目的潜在供应商应在宿迁经济技术开发区限额以下项目交易电子信息系统（http://ggzy.kfq.suqian.gov.cn/）获取采购文件，并于2023年08月11日09:30（北京时间）前递交响应文件。

一、项目基本情况

（一）项目编号：zjg202308002-1

（二）项目名称：宿迁经济技术开发区教育工作办公室空调采购项目

（三）采购方式：竞争性谈判

（四）预算金额：60万元

（五）最高限价：60万元

（六）采购需求：宿迁经济技术开发区教育工作办公室拟采购一批空调，详见第四部分采购需求。

（七）合同履行期限：15日历天完成供货并安装调试至满足采购人使用需求。

（八）本项目采购的标的对应的中小企业划分标准所属行业为工业（制造业）。

落实的政府采购政策：供应商提供的货物符合规定情形的，对小微企业报价给予扣除（扣除比例详见“供应商须知”-“最后报价”条款），用扣除后的价格参加评审。

（九）本项目不接受联合体。

二、申请人的资格要求

（一）具备《中华人民共和国政府采购法》第二十二条第一款规定的6项条件（按要求提供声明及承诺函）；

（二）落实政府采购政策需满足的资格要求：无。

（三）本项目的特定资格要求：无。

（四）未被列入失信被执行人、重大税收违法失信主体、政府采购严重违法失信行为记录名单（以本公告“供应商信用信息”查询结果为准）。

单位负责人为同一人或者存在直接控股、管理关系的不同供应商，不得参加同一合同项下的政府采购活动。否则，相关申请均无效。

本项目实行电子采购。

三、推荐成交候选人的办法

从质量和服务均能满足采购文件实质性响应要求的供应商中，按照最后报价由低到高的顺序提出3名以上成交候选人。具体细则详见竞争性谈判文件评标办法部分。

四、获取采购文件

（一）采购文件提供时间：2023年08月08日09:30至2023年08月10日18:00。

（二）地点：宿迁经济技术开发区限额以下项目交易电子信息系统（http://ggzy.kfq.suqian.gov.cn/）

（三）方式：供应商应在采购文件提供的时间内，使用CA锁通过宿迁经济技术开发区限额以下项目交易电子信息系统（http://ggzy.kfq.suqian.gov.cn/）点击“投标人登录”进入系统从"采购文件获取"栏目中，找到本项目获取采购文件。供应商成功获取采购文件后，可通过电子服务平台打印“采购文件获取的回执”。

供应商网上获取采购文件需申领CA锁，可通过宿迁市公共资源交易服务平台办事指南-下载中心模块搜索“CA证书及电子签章办理指南”，自行选择服务商后按指南办理对应CA锁。因供应商未及时办理相关手续导致无法参与谈判的，相关责任由供应商自行承担。

本项目共分一个包。供应商未按要求获取采购文件导致无法谈判的，后果自负（其响应文件不予接受）。

（四）售价：0 元。

五、响应文件提交截止时间、谈判时间和地点

（一）响应文件提交截止时间及谈判时间：2023 年 08 月 11 日 09:30:00

（二）供应商应在截止时间前将电子投标文件上传至宿迁经济技术开发区限额以下项目交易电子信息系统（以下简称“交易电子信息系统”），逾期完成上传的，招标人不予受理。

（三）本项目采用：不见面开标。投标人登录宿迁经济技术开发区限额以下项目交易电子信息系统（http://ggzy.kfq.suqian.gov.cn/）的投标人业务系统进入网上开标大厅参与开标。

六、采购公告（采购文件公告）期限

本采购公告（采购文件公告）期限，为采购公告（采购文件）发布之日起三个工作日。采购公告发布媒体：宿迁市政府采购网、宿迁经济技术开发区限额以下项目交易电子信息系统。

七、其他补充事宜

（一）供应商信用信息

1. 信用信息查询渠道为：“信用中国”网（www.creditchina.gov.cn）、“中国政府采购”网（www.ccgp.gov.cn）、江苏政府采购网（www.ccgp-jiangsu.gov.cn）。

2. 信用信息查询截止时点：资格审查结束前。

3. 信用信息查询记录和证据留存的方式：由采购人在审查现场查询信用信息，网页截屏打印，与其他采购文件一并保存。网页截屏应当留有（或注明）查询时点的网页地址和网络时间标记。信用查询记录（网页截屏和《政府采购信用信息查询使用情况说明》）由采购人授权的经办人签字确认。

4. 信用信息的使用规则：采购人对供应商信用记录进行甄别，对列入失信被执行人、重大税收违法失信主体、政府采购严重违法失信行为记录名单，拒绝

其参与政府采购活动。

（二）财政部门监督电话：0527-88859628

八、对本次采购提出询问，请按以下方式联系。

1.采购人信息

名称：宿迁经济技术开发区教育发展中心

地址：宿迁市宿城区人民大道888号

联系方式：0527-88859555

2.采购代理机构信息

名称：苏世建设管理集团有限公司

地址：世纪大道102号青海湖路城市之家四楼

联系方式：0527-88856031

3.项目联系方式

项目联系人：陈靖（组织本项目采购活动的具体工作人员姓名）

电话：0527-88859555

第二部分 供应商须知

供应商须知前附表：

序号	内容	说明及要求
1	特别说明	本竞争性谈判文件中“当地公共资源交易中心”是指：宿迁经济技术开发区公共资源交易中心。
2	项目类别	本项目为货物采购。
3	保证金	本项目不收取保证金。
4	响应有效期	60 日（从提交响应文件截止之日起算）
5	响应文件份数	提交加密电子响应文件 1 份。
6	响应文件解密	双方解密
7	评分办法	最低评标价法。具体细则详见竞争性谈判文件评标办法部分。
8	分包要求	不允许分包。
9	代理费用收取方式及标准	按照苏招协[2022]002 号文标准计取，由采购人以现金或转账或数字人民币方式支付。
10	其他	1、采购单位不集中组织竞标踏勘现场，供应商可自行查勘项目现场，现场勘查涉及的费用及安全由潜在供应商自行负责。 2、特别提醒：因本项目采用网上不见面开标，请各投标人提前进入网上开标大厅，确保电脑和网络正常，不要影响网上开标。如遇技术问题，请及时联系：江苏国泰新点软件官方咨询电话：4009980000。宿迁地区新点软件技术人员：0527-84396020。

一、总 则

1、采购方式

本次采购采取竞争性谈判方式。

2、合格的供应商

2.1 合格的供应商必须符合谈判文件第一部分《竞争性谈判邀请函》第二条及须知前附表相关规定，且具备完成本项目的能力，成交后不允许转包。

2.2 合格的供应商应遵守中华人民共和国《政府采购法》、《政府采购法实施条例》、《中华人民共和国民法典（第三编合同）》和《反不正当竞争法》等有关法律、法规。

3、适用法律

本次谈判及由本次谈判产生的合同受中华人民共和国的相关法律、法规制约和保护。

4、费用

供应商应自行承担所有参加谈判活动有关的费用。

二、竞争性谈判文件

5、谈判文件构成

第一部分：竞争性谈判邀请函；

第二部分：供应商须知；

第三部分：推荐成交候选人的办法；

第四部分：采购需求；

第五部分：合同格式及条款（草案）；

第六部分：响应文件格式。

6、谈判文件的澄清

任何要求对谈判文件澄清的供应商，均应在谈判文件提供截止时间之前提出，采购代理机构对规定时间内收到的澄清予以答复，答复不包括问题的来源。

7、谈判文件的修改

7.1 在提交首次响应文件接收截止之日前，采购代理机构可以更正公告或补充文件的形式对谈判文件进行澄清或者修改。澄清或者修改的内容可能影响响应文件编制的，应当在提交首次响应文件截止之日 3 个工作日前发出，不足 3 个工作日的，应当顺延提交首次响应文件截止之日。

7.2 谈判文件的修改将以通过交易电子信息系统通知所有已获取谈判文件的供应商，并对供应商具有约束力。供应商收到修改文件后，应于 1 个工作日内予以确认，逾期未确认的，视同已收。

7.3 供应商应及时登录交易电子信息系统获取澄清答疑文件（修改后谈判文件），如因供应商原因未能及时下载澄清和修改，由此造成的相关责任，由供应商承担。

7.4 为使供应商有充分的时间对谈判文件的修改部分进行分析、研究，采购代理机构有权推迟响应文件接收截止日期和谈判日期，并将此变更通知所有已获取谈判文件的供应商。

7.5 采购代理机构发出的所有补充、修改和变更文件均作为谈判文件的组成部分，与谈判文件具有同等法律效力。

三、响应文件的编制

8、响应文件的编制要求

8.1 供应商应仔细阅读“谈判文件”的所有内容，按“谈判文件”第六部分“响应文件格式”编制“电子响应文件”（简称“响应文件”），如有必要，可以增加附页，作为响应文件的组成部分。本次竞争性谈判不接受纸质响应文件。供应商须保证所提供的全部资料的真实性、完整性及有效性，以使其响应文件对“谈判文件”作出实质性响应。否则，可能被拒绝。

8.2 响应文件应当对谈判文件有关技术标准和要求、质量要求、交货期、响应有效期、采购范围等实质性内容作出响应。

8.3 成交后按相关要求提供与电子响应文件一致的纸质响应文件。

8.4 响应文件须加盖电子签章之处，应按要求加盖供应商数字证书的电子签章。其他需要盖章但未明确要求电子签章的，供应商可按要求加盖公章后上传材料电子件或直接加盖电子签章。

8.5 响应文件的制作软件由供应商从交易电子信息系统投标人业务系统下载中心下载，并更新至最新版本。

9、响应文件构成

9.1 资格、资质证明文件

9.1.1 声明及信用承诺；

9.1.2 法人代表证明或法定代表人（负责人）授权委托书；

9.1.3 与本项目相关的其他资格证明资料。

9.2 报价文件

9.2.1 报价一览表；

9.2.2 明细报价表。

9.3 技术文件

9.3.1 项目实施方案（格式自拟）；

9.3.2 货物设备清单（以表格形式列明所投全部设备及配件清单）及主要货物详细技术资料（包括实物样图、使用手册、规格说明等）（格式自拟）；

9.3.3 货物主要部件、辅材明细表；

9.3.4 供应商项目管理、技术及售后服务人员一览表；

9.3.5 技术响应偏离表。

9.4 商务文件

9.4.1 供应商承担的类似项目业绩一览表；

9.4.2 其他商务文件。

9.5 供应商认为有必要提供的其它材料。

注：（1）响应文件构成资料为非中文时应提供中文译版；（2）竞争性谈判文件要求提供证书证件等原件电子件的，供应商提供的电子件应是对证书证件等原件通过扫描、拍照等方式进行数字化的可被交易电子信息系统识别的数

字文件，否则谈判小组可以视其未提供。（3）无论何种原因，即使供应商谈判时携带了证书证明资料的原件，但电子响应文件中未包含相关资料电子件的，谈判小组可以视同其未提供。

10、响应文件的加密

供应商应使用经交易电子信息系统认可的电子商务认证授权机构（CA 认证中心）颁发的数字证书对其响应文件认证并加密，未按要求加密并认证的响应文件，不予受理。

11、响应文件的价格部分

11.1 本项目报价为分次报价，供应商响应文件中的报价作为第一次报价，不公开；以最终报价作为评审价。

11.2 本项目不接受备选的方案或有选择的报价，只允许有一个报价。报价内容包括：空调设备本身（含空调遥控器）、安装调试费、运输、辅材费、开孔、支架、增加铜管、电缆、电表、空调专用插座、漏电保护装置、电箱电气（更换、添置）、外机固定基础等，需要做的防水、成品保护、修复、保洁等，其他费用（包括但不限于人工费、机械费、服务费、售后服务、税金等）及交付使用过程中涉及到的其他一切费用。供应商充分考虑所有可能影响到报价的因素。如发生漏、缺、少项，损失自负，含招标文件规定的所有一切责任、义务和可能风险的全部费用。

11.3 报价注意事项：

11.3.1 价格一律以人民币计算，以元为单位标准；

11.3.2 供应商报价时应充分考虑所有可能影响到报价的因素，一旦谈判结束最终成交，如发生漏、缺、少项，都将被认为是成交人的报价让利行为，损失自负。

12、保证金

本项目不收取保证金。

13、响应有效期

13.1 在供应商须知前附表规定的响应有效期内，供应商不得要求撤销或者

修改其响应文件。供应商响应文件有效期少于本须知前附表规定的响应有效期的，谈判小组将其作无效标处理。

13.2 在特殊情况下，采购人于原响应有效期满之前，可向供应商提出延长响应有效期的要求，这种要求与答复均应采用书面形式（如信件、传真或电报等），供应商可拒绝采购人的这一要求而放弃响应，同意延长的供应商既不能要求也不允许修改其响应文件。谈判文件有关谈判保证金的没收和退还的规定在延长期内继续有效。

四、响应文件的提交

14、响应文件的提交

14.1 供应商应在谈判文件规定的响应截止时间前提交响应文件。供应商应将电子响应文件上传至交易电子信息系统对应的本次谈判分包中，未及时上传的，采购人不予受理。响应文件提交截止时间后，供应商对报价或其他实质性内容修正的函件和增加的任何优惠条件，一律拒绝接收。

14.2 除谈判文件另有规定外，供应商所提交的响应文件不予退还。

14.3 电子响应文件的修改和撤回：在响应截止时间前，供应商可以撤回或重新提交响应文件。最终响应文件以响应截止时间前完成上传至交易电子信息系统的最后一份响应文件为准。

14.4 采购代理机构可以通过修改谈判文件酌情延长响应文件接收截止日期，在此情况下，供应商的所有权利和义务以及供应商受制约的截止日期均应以延长后新的截止日期为准。

15、响应文件被拒绝接收的情形

15.1 在谈判文件规定的响应截止时间后上传的响应文件。

五、无效标、废标、串通参与谈判认定条款

16、无效标条款

16.1 供应商不符合谈判文件规定资格要求的或未按规定提交资质证件的；

16.2 响应文件签署、盖章不符合竞争性谈判文件要求的；

16.3 未按谈判文件要求提供电子响应文件，或者响应文件三次解密未成功的；

16.4 报价超过竞争性谈判文件中规定的预算金额或者最高限价的；

16.5 响应文件出现重大偏离，未对谈判文件进行实质性响应的（★部分为实质性要求）；

16.6 响应文件含有采购人不能接受的附加条件的；

16.7 供应商有本竞争性谈判文件规定的恶意串通情形的；

16.8 其它谈判小组认为有必要取消的申请；

16.9 法律、法规规定的其它情况。

17、废标条款

17.1 符合专业条件的供应商或者对谈判文件作实质响应的供应商不足三家的；

17.2 出现影响采购公正的违法、违规行为的；

17.3 供应商的报价均超过了采购预算，且采购人不能支付的；

17.4 因重大变故，采购任务取消的。

18、取消成交候选人资格条款

18.1 提供虚假材料谋取成交的；

18.2 采取不正当手段诋毁、排挤其他供应商的；

18.3 与采购人、其他供应商或者采购代理机构恶意串通的；

18.4 向采购人、采购代理机构行贿或者提供其他不正当利益的；

18.5 未在规定时间内与采购人签订采购合同的；

18.6 法律、法规规定的其它情况。

19、恶意串通的情形

19.1 供应商直接或间接从采购人或采购代理机构处获得其他供应商的相关

情况并修改其响应文件；

19.2 供应商接受采购人或采购代理机构授意撤换、修改响应文件；

19.3 供应商之间协商报价、技术方案等响应文件实质性内容；

19.4 属于同一集团、协会、商会等组织成员的供应商按照该组织要求协同参与政府采购活动的；

19.5 供应商之间事先约定由某一特定供应商成交；

19.6 供应商之间商定部分供应商放弃参加政府采购活动或者放弃成交；

19.7 供应商与采购人或采购代理机构之间、供应商相互之间为谋求特定供应商成交或者排斥其他供应商的其他串通行为。

六、谈判程序及最后报价

20、谈判会议

20.1 采购单位（采购代理机构）按谈判文件规定的时间、地点组织谈判。采购单位代表及有关工作人员参加，政府采购监管部门视情况参与监管。

20.2 谈判会议由代理机构项目负责人主持。

20.3 供应商应使用 CA 证书参与响应文件解密，供应商用于解密的 CA 证书应为该响应文件生成加密、上传的同一把 CA 证书。

20.3.1 本项目采用不见面开标，供应商应登录宿迁经济技术开发区限额以下项目交易电子信息系统（http://ggzy.kfq.suqian.gov.cn/）的投标人业务系统进入网上开标大厅，在系统约定时间内使用 CA 证书解密，未成功解密的视为其退出谈判，其响应文件将被退回。

21、谈判小组

采购单位应根据本项目的特点依法组建谈判小组。谈判小组独立完成谈判工作，负责对响应文件进行审查、质询、评审、谈判、推选成交候选人。

22、谈判原则

“公平、公正、客观、竞争” 为谈判的基本原则，谈判小组将根据这一原则，公正、平等地对待各供应商。

23、谈判程序

23.1 谈判会议流程

23.1.1 播放会议纪律；

23.1.2 公布供应商名单；

23.1.3 解密电子响应文件；

23.1.4 导入电子响应文件；

23.1.5 谈判会议结束。

23.2 谈判程序

23.2.1 谈判小组根据谈判文件要求，讨论、通过谈判工作流程和谈判要点。

23.2.2 谈判小组对响应文件的有效性、完整性和响应程度进行审查。未实质性响应谈判文件的响应文件按无效响应处理，谈判小组将通过交易电子信息系统告知有关供应商。

未实质性响应的认定，需经谈判小组以少数服从多数的原则作出结论。谈判小组认定响应文件的响应性，仅根据响应文件本身的内容，而不寻求外部的证据。对于非实质性响应的响应文件，供应商不能通过修正或撤销不符之处，而使其成为实质性响应。

23.2.3 谈判小组可以以书面形式要求供应商对响应文件中含义不明确、同类问题表述不一致或者有明显文字和计算错误的内容等作出必要的澄清、说明或者更正。供应商的澄清、说明或者更正不得超出响应文件的范围或者改变响应文件的实质性内容。供应商的澄清、说明或者更正应当由法定代表人或其授权代表签字或者加盖公章。

报价一览表内容与明细报价表内容应一致，如出现不一致情况，以报价一览表内容为准，修正明细报价表；报价一览表中大、小写应一致，如出现不一致的，以大写为准。

23.2.4 谈判。谈判小组所有成员集中与单一供应商分别进行谈判，并给予所有参加谈判的供应商平等的谈判机会。在谈判过程中，谈判小组可以根据谈判文件和谈判情况实质性变动（须经采购人代表确认）采购需求的技术、服务要求

以及合同草案条款，但不得变动谈判文件中的其他内容。对谈判文件作出的实质性变动是谈判文件的有效组成部分，谈判小组应当以书面形式同时通知所有参加谈判的供应商。

24、最后报价

24.1 谈判结束后，谈判小组要求所有继续参加谈判的供应商在规定时间内提交最后报价，最后报价是供应商响应文件的有效组成部分。

供应商提供的货物符合下列情形的，对小微企业报价给予 20%的扣除，用扣除后的价格参加评审。

本项目采购标的对应的中小企业划分标准所属行业：工业（制造业）。

在货物采购项目中，货物由中小企业制造，即货物由中小企业生产且使用该中小企业商号或者注册商标；

注：①参加谈判的中小企业，应当按照《政府采购促进中小企业发展管理办法》（财库〔2020〕46 号）规定，出具《中小企业声明函》。参加谈判的监狱企业，视同小型、微型企业。

②参加谈判的监狱企业，视同小型、微型企业。监狱企业应当按照《财政部司法部关于政府采购支持监狱企业发展有关问题的通知》（财库〔2014〕68 号）的规定，提供由省级以上监狱管理局、戒毒管理局(含新疆生产建设兵团)出具的属于监狱企业的证明文件（投标文件中上传加盖出具单位公章的电子件）。

③参加谈判的残疾人福利性单位，视同小型、微型企业。残疾人福利性单位应当按照《财政部 民政部 中国残疾人联合会关于促进残疾人就业政府采购政策的通知》（财库〔2017〕141 号）的规定，提供《残疾人福利性单位声明函》。

24.2 最后报价全部在交易电子信息系统内进行，供应商应使用内含电子印章（企业公章、法定代表人签章）的 CA 证书在平台设定的时限内进行最后报价并完成上传。报价所需的计算机设备和网络由供应商自行准备。除因系统故障导致所有供应商均不能报价情形外，本项目不接受纸质的报价文件。因供应商原因导致逾期报价或报价未成功的，视为供应商退出谈判，谈判小组应将其作为无效标处理。

24.3 供应商在首次响应文件中的报价为首次报价。供应商分项报价按首次报价与最后报价调整比例进行同比调整。

25、推荐成交候选人

在满足谈判文件全部实质性要求的前提下，谈判小组按谈判文件规定的评审办法推荐前 3 名成交候选人。

26、保密

谈判小组及评审工作有关的人员不得泄露评审文件、评审情况和评审中获悉的商业秘密。

七、成交及合同签订

27、确定成交供应商

27.1 在成交结果公告期届满前，成交供应商被列为失信被执行人的，取消其成交资格，并重新确定成交供应商。

27.2 谈判小组根据本谈判文件规定的标准推荐成交候选人，采购人应当自收到评审报告之日起 5 个工作日内在评审报告推荐的成交候选人中按顺序确定成交供应商。

27.3 成交供应商拒绝与采购人签订合同的，采购人可以按照评审报告推荐的成交候选人名单排序，确定下一候选人为成交供应商，也可以重新开展政府采购活动。

28、发出成交通知书

28.1 成交结果在财政部门指定信息媒体上发布公告，采购单位、采购代理机构将向成交供应商发出成交通知书，成交通知书是签订合同的依据和组成部分。

28.2 成交通知书发出之日起 5 个工作日内，成交人应提供 4 份与网上响应文件一致的纸质打印响应文件（含链接的所有扫描件）。

29、签订和公告合同

29.1 采购人与成交供应商应当在成交通知书发出之日起 15 日内签订政府采

购合同。竞争性谈判文件、成交供应商的响应文件以及谈判过程中有关澄清文件均作为合同附件。

29.2 成交供应商拒绝与采购人签订合同的，采购人可以按照评审报告推荐的成交候选人名单排序，确定下一候选人为成交供应商，也可以重新开展政府采购活动。

29.3 采购人在自合同签订之日起 2 个工作日内，将合同在指定的媒体上公告。

30、履约保证金

本项目不收取履约保证金。

31、线上融资

中小微企业供应商可通过中征应收账款融资服务平台（网址：https://www.crcrfsp.com/），凭借成交通知书或政府采购合同向金融机构申请融资。

八、验收及付款

32、验收

采购人应当组成验收小组，验收人员应当按照政府采购约定的验收标准，对供应商的履约情况开展验收。验收结束后，验收人员应当出具验收报告并签字。政府向社会公众提供的公共服务项目，验收结果应当向社会公告。

33、付款

按照以下货物类项目确定的付款方式，采购人及时办理付款手续。

合同签订后，在收到供应商发票后 15 日内支付合同总额 30%的预付款；初验完成且收到供应商发票后 15 日内支付至合同总额 90%；运行维护期（售后服务期）结束，供应商提供项目完整技术文档，采购人 3 个工作日内组织终验并出具终验报告，在收到供应商发票后 15 日内，支付至合同总额 100%。

注：在签订合同时，供应商明确表示无需预付款或者主动要求降低预付款比例的金额，采购人可不适用前述规定。

支付方式为：现金或转账或数字人民币等方式。

九、质疑与投诉

34、质疑与投诉

34.1 供应商认为采购文件、采购过程和成交结果使自己的权益受到损害的，可以在知道或者应知其权益受到损害之日起七个工作日内（具体起算时间见34.2），**以书面形式向采购人或者其委托的采购代理机构提出质疑。**质疑超出采购机构代理范围的，供应商应当向采购人提出。

本项目接收质疑函的方式：现场递交或邮寄方式提交的且符合谈判文件及《政府采购质疑和投诉办法》规定的合法质疑函。

联系部门：宿迁经济技术开发区教育发展中心、苏世建设管理集团有限公司

联系电话：0527-88859555、0527-88856031

通讯地址：宿迁市宿城区人民大道888号、世纪大道102号青海湖路城市之家四楼

34.2 供应商应知其权益受到损害之日，是指：

（1）对本项目采购文件提出质疑的，为获取采购文件之日或者采购文件公告期限届满之日；

（2）对本项目采购过程提出质疑的，为各采购程序环节结束之日；

（3）对本项目中标或者成交结果提出质疑的，为中标或者成交结果公告期限届满之日。

34.3 质疑供应商应当是参与所质疑项目采购活动的供应商。潜在供应商已依法获取其可质疑的采购文件的，方可对该文件提出质疑。供应商在法定质疑期内应一次性提出针对同一采购程序环节的质疑。

34.4 供应商提出质疑应当提交质疑函和必要的证明材料。质疑函的必备内容：

（1）供应商的姓名或者名称、地址、邮编、联系人及联系电话；

（2）质疑项目的名称、编号；

（3）获取采购文件的时间；

（4）具体、明确的质疑事项和质疑事项相关的请求；

（5）事实依据；

（6）必要的法律依据；

（7）提出质疑的日期；

（8）供应商为自然人的，由本人签字；供应商为法人或者其他组织的，应当由法定代表人、主要负责人，或者其授权代表签字或者盖章，并加盖公章。

（9）供应商委托代理人进行质疑的，代理人同时应当提交供应商签署的授权委托书。授权委托书载明代理人的姓名或者名称、代理事项、具体权限、期限和相关事项。供应商为自然人的，授权委托书应当由本人签字；供应商为法人或者其他组织的，授权委托书应当由法定代表人、主要负责人签字或者盖章，并加盖单位公章。

34.5 采购人、采购代理机构在收到质疑函后 3 个工作日内作出答复，并以书面形式通知质疑供应商和其他有关供应商，但质疑答复的内容不涉及商业秘密。

34.6 质疑供应商对采购人、采购代理机构的答复不满意，或者采购人、采购代理机构未在规定时间内作出答复的，可以在答复期满后 15 个工作日内向同级财政部门提起投诉。

投诉的接收方式：现场接收或邮寄接收。

第三部分 评标办法

最低评标价法

1、**评标办法：**本项目采用最低评标价法，谈判小组按有效报价由低到高的顺序推荐成交候选人。报价相同的，按技术指标优劣顺序排列。

2、**初步评审。**谈判小组首先按照下列指标对各供应商进行初步评审，未通过评审的为无效标，不再参与评审。

评审因素	评审标准
响应声明及信用承诺	符合谈判文件要求
法人代表证明或法定代表人（负责人）授权委托书	符合谈判文件要求
信用信息	符合谈判文件要求
联合体响应	本项目不接受联合体响应
报价一览表及报价	格式、填写要求符合谈判文件规定
技术标准和要求	符合谈判文件要求
其他	符合谈判文件要求

3、**详细评审。**谈判小组按照谈判文件规定的评审标准，对各响应文件进行进一步评审和比较。

4、**评标结果。**谈判小组按照本办法规定推荐成交候选人，并形成评标报告。

第四部分 采购需求

一、项目概况

（一）项目简介

本次采购内容：宿迁经济技术开发区教育工作办公室拟采购空调 75 台。

（二）付款方式：

合同签订后，在收到供应商发票后 15 日内支付合同总额 30%的预付款；初验完成且收到供应商发票后 15 日内支付至合同总额 90%；运行维护期（售后服务期）结束，供应商提供项目完整技术文档，采购人 3 个工作日内组织终验并出具终验报告，在收到供应商发票后 15 日内，支付至合同总额 100%。

注：在签订合同时，供应商明确表示无需预付款或者主动要求降低预付款比例的金额，采购人可不适用前述规定。

支付方式为：现金或转账或数字人民币等方式。

验收要求：

1. 初验

在接到甲方进场通知后 3 天内将货物送至采购人指定地点并安装调试完毕，乙方向甲方提交项目初验技术资料以及初验申请单，甲方收到申请后 3 个工作日内组织初验并按照合同约定以及响应文件中的产品技术标准进行验收无问题后签署初验单。

2. 终验

初验合格后进入运行维护期（售后服务期），售后运行维护期（售后服务期）满后，乙方向甲方提交项目验收技术资料以及终验申请单，甲方收到申请后 3 个工作日内组织终验且验收无问题后签署终验单。

验收的标准按照采购文件、响应文件及相关标准实施，须服从采购人安排要求。

（三）供货期：15 日历天完成供货并安装调试至满足采购人使用需求。

（四）免费售后服务期：初验通过之日起六年，除空调整机设备以外的所有安装、施工项目等 2 年。（全部费用包含在本次报价中）

（五）交货地点：采购人指定地点（多个学校）

二、清单及参数要求

设备名称	规格技术参数	数量
3P 匹柜机空调	★1、制冷量≥7200W ★2、制热量≥9500W ★3、制冷功率≤2200W ★4、制热输入功率≤3150W ★5、电铺热功率≥2000W ★6、循环风量≥1200M3/H ★7、室内机噪音≤46dB ★8、室外机噪音≤56dB ★9、变频一级	75 台

注：1、“★”项为实质性条款要求，不接受负偏离，投标时须提供相关证明材料电子件(产品技术白皮书或产品官方网站截图或产品彩页或第三方检测报告)，存在负偏离或未提供证明材料的作无效标处理。

2、全部钢支架（如需）、铜管、空开、布线、接电、附件、辅材的用量必须满足本次项目的要求（涉及安装施工由成交供应商完成）。布线应考虑安全、暗线、美观、实用等要求，避免大面积破坏。

3、供应商需在响应文件中明确所选用空调品牌及型号，所有型号空调必须为同 一品牌。

4、管采用 UPVC 材质，且直径不小于 50mm,空调外机需加装不锈钢漏滴水托盘(款式、材质由采购人确认后实施)，供应商自行勘察现场，由供应商自行考虑包含在投标报价中。

5、空调出风口需加装挡风板（款式、材质由采购人确认后实施)，由供应商自行考虑包含在投标报价中。

6、安装施工过程涉及的线路改造，供应商改造后的线路必须要进行检测、进行排查确保无任何安全隐患，能够确保用电的使用安全，因施工不满足规范和采购人要求，造成相关任何安全隐患责任及损失的，由成交人全部承担。

7、相关安装用材和安装需求：(a)室内无空调线路、电箱内的线路无法满足空调负荷，需要重新布管穿线，设置空调独立电箱，电箱电源接至室外强电分接箱（含电箱内需增设的电气件等），确保空调及其他用电设备正常安全使用等。(b)内机供电管、电缆线、电路控制，延长铜管、排水管路、304 不锈钢支架（其中一层空调外机须配置支架和 304 不锈钢保护罩，禁止空调外机直接放置在地

面）、减震垫、室内外铜管及冷凝管固定收纳管槽由采购人确认后实施）等全部采购安装施工事项。其它辅材，因考虑不全造成材料遗漏，均由成交人负责，含在投标总价中。所有室外设备及外露、埋地管线等设置及安装满足采购人项目需求和满足国家或行业最新相关规范及验收标准和要求。供应商自行踏勘现场，综合考虑报价，结算时一律不予调整。

三、其他要求

1、供货安装完成并交付使用前非采购单位原因造成的产品损坏、遗失由成交供应商承担责任。

2、成交供应商所提供的产品品牌、型号、参数、功能等须全部满足采购单位要求。

3、初验通过之日起对货物质保六年（原厂质保要求），除空调整机设备以外的所有安装、施工项目等质保 2 年。在接到采购人通知后，需全力协助采购人，使空调尽快恢复正常。具体为：供应商必须提供 7*24 小时的响应服务；6 小时内技术人员到场，故障解决时间或启用应急措施保证系统正常运行的时间不超过 24 小时。如遇供应商无法解决的问题，供应商需协调原厂商提供原厂保修服务。如需替换设备或零件，配置不得低于原有配置。

4、售后服务期内，所有设施设备的更换、维修费用均包含在本次报价中（易耗品电池除外，包括非故意人为损坏），所有的上门服务产生的费用均不再收取；售后服务期后，供应商提供终生服务，保证零配件的供给，只收成本费。

5、售后服务保障不力的，甲方有权终止合同，停止支付项目相关费用。

6、部分图片示意图（款式、材质报由采购人确认后实施）

a、室内外铜管及冷凝管固定收纳管槽

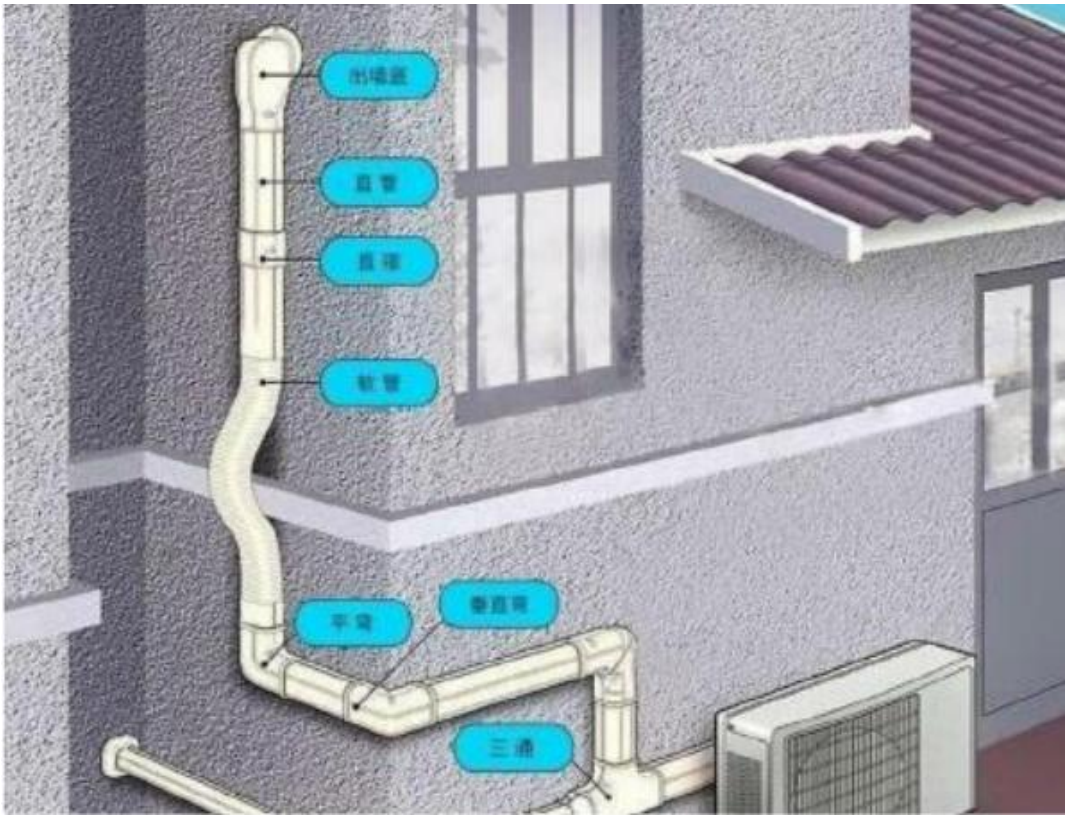
直管
软管
平弯
三通

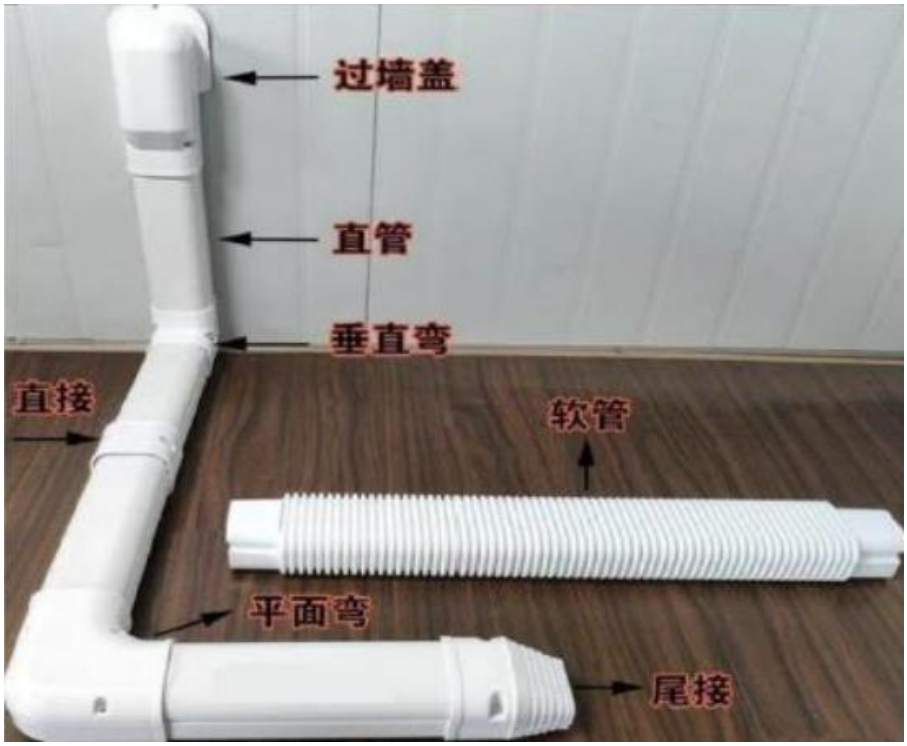
过墙盖
直管
垂直弯
直接
软管
平面弯
尾接

B 、漏滴水托盘参考图

C 、挡风板参考图

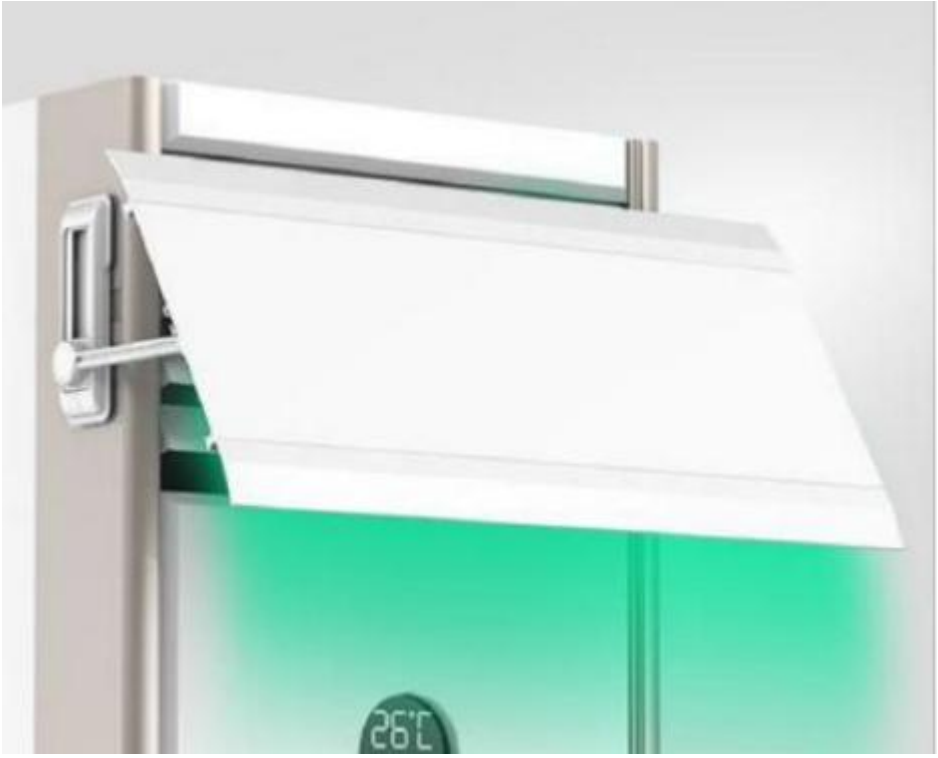

7、对照财库〔2019〕9号、财库〔2019〕19号文件规定，本采购产品属于强制采购产品，需提供国家市场监督管理局确定的列入“参与实施政府采购节能产品认证机构名录”内的认证机构出具的、有效期内的该产品的节能产品认证证书电子件，不满足以上要求的按无效标处理。

供应商所投产品需进行商品包装和快递包装的，应不低于《关于印发〈商品包装政府采购需求标准（试行）〉、〈快递包装政府采购需求标准（试行）〉的通知》（财办库〔2020〕123号）文件规定的参考标准。在履约验收时按照本条款执行，违反本约定的对照合同违约条款追究违约责任。供应商一旦参与本项目投标，即完全响应本条款要求。

第五部分　合同格式及条款（草案）

政府采购合同

专用条款

采购单位（全称）：_____（简称甲方）

成交供应商（全称）：_____（简称乙方）

依照《中华人民共和国政府采购法》、《中华人民共和国民法典》及其他有关法律、行政法规，遵循平等、自愿、公平和诚实信用的原则，双方就相关事项协商一致，达成如下合同条款：

一、乙方向甲方提供总价值为_____（￥：　　）的标的货物。

标的清单

序号	货物名称	品牌.型号.产地	单价（元）	数量	合价（元）	备注
1						
…						
合计人民币金额（大写）：_____（￥：_____）						

二、交货时间、地点

（一）供货期：15 日历天完成供货并安装调试至满足采购人使用需求。

（二）交货地点：采购人指定地点（多个学校）

三、质量技术标准

1、乙方提供的产品性能及质量有国家标准的应符合国家标准。无国家标准的应符合行业标准或企业标准，并满足谈判文件要求，实现响应文件承诺条款。

2、乙方提供符合国家质量检测标准的全新、未使用过的货物(包括所有零配件、专用工具等)，表面无划伤，无碰撞，无任何缺陷隐患，在中国境内可依常规安全合法使用，并附有原始厂商的装箱单、完整的技术资料及相应的中文说明

等相关资料，

3、提供设备的供货配置清单。若成交货物质量不符合谈判文件要求，甲方有权拒收货物。乙方在交货时必需提供主要产品生产厂家供货证明书。供应商货物若与标书上列明的型号、技术指标等不相符，有造假现象的，应承担由此给甲方带来的损失。

4、乙方所供货物为全新未使用产品，提供相关的产品主材及辅材（含管线、配件等）合格质量检测报告及其他相关证明文件资料等，证实质量合格。

5、乙方所投产品需进行商品包装和快递包装的，应不低于《关于印发〈商品包装政府采购需求标准（试行）〉、〈快递包装政府采购需求标准（试行）〉的通知》（财办库〔2020〕123 号）文件规定的参考标准。在履约验收时按照本条款执行，违反本约定的对照合同违约条款追究违约责任。

四、运输方式及费用

由乙方视情况自定运输方式，费用自负。

五、验收

（一）初验

在接到甲方进场通知后 3 天内将货物送至采购人指定地点并安装调试完毕，乙方向甲方提交项目初验技术资料以及初验申请单，甲方收到申请后 3 个工作日内组织初验并按照合同约定以及响应文件中的产品技术标准进行验收无问题后签署初验单。

（二）终验

初验合格后进入运行维护期（售后服务期），售后运行维护期（售后服务期）满后，乙方向甲方提交项目验收技术资料以及终验申请单，甲方收到申请后 3 个工作日内组织终验且验收无问题后签署终验单。

验收的标准按照采购文件、响应文件及相关标准实施，须服从采购人安排要求。

（三）甲方验收过程中，如发现有与合同规定不符的，应在 2 天内向乙方提出书面意见，不签发验收单。乙方在接到甲方书面意见后，应在 1 天内予以处理，并将处理结果以书面形式告知甲方。

六、售后服务

（一）货物质保六年（原厂质保要求），除空调整机设备以外的所有安装、

施工项目等质保 2 年。在接到采购人通知后，需全力协助采购人，使空调尽快恢复正常。具体为：供应商必须提供 7*24 小时的响应服务；6 小时内技术人员到场，故障解决时间或启用应急措施保证系统正常运行的时间不超过 24 小时。如遇供应商无法解决的问题，供应商需协调原厂商提供原厂保修服务。如需替换设备或零件，配置不得低于原有配置。

（二）售后服务期内，所有设施设备的更换、维修费用均包含在本次报价中（易耗品电池除外，包括非故意人为损坏），所有的上门服务产生的费用均不再收取；售后服务期后，供应商提供终生服务，保证零配件的供给，只收成本费。

（三）售后服务保障不力的，甲方有权终止合同，停止支付项目相关费用。

七、付款方式

合同签订后，在收到供应商发票后 15 日内支付合同总额 30%的预付款；初验完成且收到供应商发票后 15 日内支付至合同总额 90%；运行维护期（售后服务期）结束，供应商提供项目完整技术文档，采购人 3 个工作日内组织终验并出具终验报告，在收到供应商发票后 15 日内，支付至合同总额 100%。

注：在签订合同时，供应商明确表示无需预付款或者主动要求降低预付款比例的金额，采购人可不适用前述规定。

支付方式为：现金或转账或数字人民币等方式。

八、违约条款

(一) 乙方不按期完成合同约定的内容，应向甲方支付违约金，除甲方或不可抗力造成原因外，每延迟交付一天，按合同总价款的 1 %支付违约金，违约金可直接从合同总价款中扣除；延期超过 3 日，甲方有权强制解除合同。

(二) 乙方所供产品型号、规格、数量、质量不符合规定的，由其负责包换或包修，并承担修理、调换或退货而支付的实际费用。

(三) 如乙方未在本合同约定的时间内到达现场或解决问题的，每延迟 1 小时， 按合同总价 1 %支付违约金。甲方有权直接从合同总价款中扣除相应费用，延迟超过 2 小时的，甲方有权另找他人维修，因此产生的费用，由乙方承担。

(四) 非因甲方原因，乙方不履行本合同规定的义务，致使工期延误，甲方有权要求其强制履行或解除合同，并要求乙方等额赔偿由此造成的一切损失。

(五) 本项目不得转让分包，如有发生，无条件清理退场，所造成的一切损失由乙方负责。

九、知识产权

乙方应保证甲方免除并承担由于甲方在其本国使用该项目时而引起第三方提出的侵犯专利权、知识产权或设计权的起诉、行政程序索赔、请求等以及甲方为此而产生的损失和损害、费用 和支出(包括律师费)。

十、合同生效及审核

本合同经甲方、乙方签字盖章后生效，合同签订的内容不能超出谈判文件和响应文件的实质性内容。

十一、合同的组成部分

本合同条款、成交通知书、谈判文件、响应文件及供应商在开标时的书面承诺等构成合同的组成部分。

十二、本合同一式 **肆** 份，以中文书写，甲方、乙方各执 **贰** 份。

十三、本合同一切未尽事宜，按民法典有关规定执行，无相关规定的，由甲乙双方协商解决。

通用条款

十四、词语涵义

（一）合同：甲乙双方签署的、合同格式中载明的甲方与乙方所达成的协议，包括所有的附件、附录和构成合同的所有文件。

（二）合同价：根据合同规定，乙方在正确地完全履行合同义务后甲方应支付给乙方的价格。

（三）货物：乙方根据合同规定须向甲方提供的一切产品、机械、仪表、备件、工具、手册和其他技术资料及其他材料。

（四）服务：根据合同规定乙方承担与供货有关的辅助服务，如运输、保险以及其它的伴随服务，比如安装、调试、提供技术援助、培训和其他类似的乙方应承担的义务。

（五）甲方：采购单位，即_____。

（六）乙方：提供货物和服务的公司或实体，即_____。

（七）不可抗力：指不能预见、不能避免和不能克服的客观情况，如战争、动乱、空中飞行物体坠落或其它非甲乙方责任造成的爆炸、火灾，以及协议条款约定等级以上的风、雨、雪、地震等。

十五、技术规格

乙方所提供货物的技术规格应与招标文件规定的技术规格以及所附的技术规格响应表相一致。

十六、专利权

乙方应保证甲方在使用该货物或其任何一部分时不受第三方提出侵犯其专利权、商标权和工业设计权的起诉。一旦出现专利侵权，乙方应负全部责任。

十七、包装要求

（一)除合同另有规定外,乙方提供的全部货物均按标准保护措施进行包装。

十八、装运条件

根据采购人（甲方）指定地点，乙方负责安排运输，并承担运费。

十九、付款

（一）本合同以人民币付款。

（二）乙方应按照与甲方签订的合同规定交货。交货后乙方向甲方提供下列单据，按合同规定审核后付款：

1、发票；

2、制造厂家出具的质量检验合格证书等；

3、验收合格证书；

4、甲方加盖公章证明货物交付使用合格的验收合格报告。

二十、伴随服务

乙方应按照国家有关规定和合同中所附的服务承诺提供服务，主要包括：

（一）货物的现场安装；

（二）提供货物组装和维修所需的工具；

（三）在合同中乙方承诺的期限内对所提供货物实施运行监督、维修，该服务并不能免除乙方在质量保证期内应承担的义务；

（四）在项目交货现场就货物的安装、启动、运行、维护对使用方人员进行培训。

二十一、质量保证

（一）乙方所提供的产品必须符合最新的国家标准和行业标准。

（二）乙方应保证货物是全新、未使用过的原装合格正品，并完全符合合同规定的质量、规格和性能。货物在正确安装、正常使用和保养条件下，在其使用

寿命内应具有满意的性能。货物最终验收后，在质量保证期内，对由于设计、工艺或材料缺陷而发生任何不足或故障，乙方应负责并承担相应费用。

二十二、检验

（一）在发货前，乙方应对货物的质量、规格、性能、数量和重量等进行准确而全面的检验，并出具一份证明货物符合合同规定的证书。该证书将作为提交付款单据的一部分，但有关质量、规格、性能、数量或重量的检验不应视为最终检验。检验的结果和细节应附在检验证书后面。

（二）甲方在乙方交货后及时组织验收，如果货物的质量和规格与合同规定相符，甲方应及时填写验收表，按程序组织验收；

（三）合格质量检验要求：

1、供应商（乙方）中标后，供货安装前，原则上须提供本项目主要设备制造商出具的该产品合格质量检测报告原件复印件加盖公章，证实其质量合格真实性；如提供虚假资料或在投标过程中有其他弄虚作假情况的，按照《中华人民共和国政府采购法》予以处罚。

2、供应商（乙方）所供货物设备等均须提供其制造商出具的合格检测报告原件复印件加盖公章或第三方合法检验检测机构出具的第三方质量检验检测报告（须满足本项目所相关设备功能需求）证实其设备及辅材产品的质量功能真实符合性，经甲方确认同意后，施工安装；甲方有权对其货物设备及辅材进行抽检，抽检费用由中标供应商（乙方）全额承担。

3、对抽检不合格产品，乙方负责全面更换至合格，并自愿接受甲方处罚，罚则按照《中华人民共和国政府采购法》予以处罚。

4、质量检验检测。供货：（1）所供产品为全新，须提供相关的产品参数合格质量检测报告及其他相关证明文件资料等，证实质量合格；

关于供货产品质量要求，须全面按照甲方要求，提供关于清单技术参数的合格质量检测报告（相关的检测费用由供应商全面承担）。甲方有权对投标产品进行抽检，委托第三方进行抽检费用等由成交供应商（供应商）全权承担，对抽检不合格产品，中标供应商承担全额责任、以及给甲方造成的损失和费用，并接受甲方任何处罚。

（2）所有涉及产品，供货进场前，须根据甲方要求和项目产品的参数要求，提供该产品对应技术要求对应的合法合规的检验检测报告，否则不予验收。

二十三、索赔

（一）甲方有权根据法定检验机构出具的检验报告，向乙方提出索赔。根据合同规定的检验期和质量保证期内，如乙方对甲方提出的索赔和差异负有责任，乙方应按照甲方同意的下列一种或多种方式解决索赔事宜：

1、乙方同意退货，按合同中规定的货币将货款退还给甲方，并承担由此发生的一切损失和费用，包括利息、银行手续费、运费、保险费、检验费、仓储费、装卸费以及为保护退回货物所需的其它必要费用。

2、根据货物的低劣程度、损坏程度以及甲方所遭损失的数额，乙方须降低货物的价格。

3、用符合合同规定的规格、质量和性能要求的新零件、部件或产品来更换和或修补有缺陷的部分，乙方应承担一切费用和风险并负担甲方所蒙受的全部直接损失费用。同时应按合同规定对更换和修补件，相应延长质量保证期。

（二）在甲方发出索赔通知后 20 天内，如乙方未作答复，上述索赔应视为已被接受，按照本合同规定的任何一种方法解决索赔事宜，甲方将从乙方开具的履约保证金中扣除索赔金额或采用法律手段解决索赔事宜。

二十四、误期赔偿

除合同规定外，如果乙方没有按照合同规定的时间交货和提供服务，甲方将从货款中扣除误期赔偿费而不影响合同项目的其他补救方法，赔偿费按每天迟交货物交货价或未提供服务费用的 0.5%计收，直至交货或提供服务为止。但误期赔偿费的最高限为误期货物或服务合同价的 5%。一旦达到误期赔偿的最高限额，甲方可考虑终止合同。

二十五、不可抗力

在不可抗力事件发生后，乙方应尽快以书面形式将不可抗力的情况和原因通知甲方，同时应尽实际可能继续履行合同义务，以及寻求采取合理的方案履行不受不可抗力影响的其他事项。如果不可抗力事件影响时间持续 120 天以上时，双方应通过友好协商在合理的时间内达成进一步履行合同的协议。

关于采购供应商合法权益补偿救济机制：在履约过程中，因政策变化、规划调整而无法履行合同约定、造成企业合法权益受损的，采购人依据实际情况对供应商进行补偿救济。

二十六、税费

中国政府根据现行税法规-定对甲方征收的与本合同有关的一切税费由甲方负担；规定对乙方征收的与本合同有关的一切税费由乙方负担。

二十七、合同争议

甲乙双方应通过友好协商，解决在执行本合同中所发生的或与本合同有关的一切争议。如果协商仍得不到解决，通在起诉人所在地法院提起诉讼。

二十八、适用法律

本合同应按照中华人民共和国的现行法律进行解释。

甲方：_____（盖章）	乙方：_____（盖章）
地址：_____	地址：_____
法定（授权）代表人：_____	法定（授权）代表人：_____
联系人：_____	联系人：_____
联系电话：_____	联系电话：_____
_____年_____月_____日	_____年____月____日

第六部分 响应文件格式

封面

（项目名称）

响 应 文 件

供应商：_____ （电子印章）

法定代表人：_____ （电子签章）

年 月 日

目录

一、响应声明及承诺函

二、法定代表人身份证明或授权委托书

三、供应商基本信息

四、报价一览表

五、明细报价表

六、中小企业或残疾人福利性单位声明函

七、技术响应偏离表

八、所提供产品技术资料或样本等

九、主要部件、辅材明细表

十、项目实施方案

十一、项目组人员

十二、供应商承担类似项目业绩一览表

十三、谈判所需的其他资料

一、响应声明及承诺函

响应声明及承诺函

（采购单位名称）：

根据已收到的项目编号为_____的_____项目的竞争性谈判文件，我方在参加竞争性谈判活动中，特做出如下承诺：

一、我方具备《中华人民共和国政府采购法》第二十二条第一款规定的6项条件；

二、我方在参加政府采购活动前三年内（自本项目谈判时间之日起计算），在经营活动中没有重大违法记录（指因违法经营受到刑事处罚或者责令停产停业、吊销许可证或者执照、较大数额罚款等行政处罚）。

三、我方按谈判文件要求提交响应文件，响应谈判文件规定的响应有效期；

四、如果我方的响应文件被接受，我方将按《中华人民共和国民法典（第三编合同）》及其他有关法律、法规的规定，按期、按质、按量交付采购单位，全面做到履约守信；

五、我方若违背本声明及承诺约定，经查实，自愿接受采购人及相关主管部门相应的规定处理，并依法承担相应的法律责任。

六、我方同意采购人、采购代理机构将本声明及承诺函上网公开。

供应商名称：_____（电子签章）

法定代表人（负责人）：_____（电子签章）

日期：　　年　　月　　日

二、法定代表人身份证明或授权委托书

法定代表人身份证明

供应商名称：_____

单位性质：_____

地址：_____

成立时间：_____ 年_____月____日

经营期限：_____

姓名：_____ 性别：_____ 年龄：_____职务：_____

系 _____ （供应商名称）的法定代表人。

特此证明。

供应商：_____ （电子签章）

_____年_____月_____日

法定代表人授权委托书

（采购人名称）：

（单位名称）法定代表人（姓名），法定代表人身份证号：_____，授权我单位____（职务或职称）_____（姓名），身份证号：_____，为我单位本次授权代理人，全权处理此次（项目名称）竞争性谈判活动的一切事宜。

特此授权。

（授权委托书电子件可由授权代理人签字后扫描上传或直接加盖电子签章，并加盖单位及法定代表人电子签章。）

单位名称：_____（电子签章）

法定代表人：_____（电子签章）

授权代理人：_____（签字或电子签章）

_____年_____月_____日

三、供应商基本信息

供应商基本情况表

供应商名称			
法定代表人		注册地区	
地址		邮政编码	
成立时间		单位性质	
注册号或社会信用代码		注册资本（万元）	
开户银行		账号	
联系人		联系电话	
经营范围			
备注			

单位公章：_____ 法定代表人（或授权代表）签字或盖章：_____

四、报价一览表

采购项目编号：zjg202308002-1

采购项目名称：宿迁经济技术开发区教育工作办公室空调采购项目

标题	内容
报价	元
供货期	
免费售后服务期	

五、明细报价表

明细报价表（货物类）

序号	货物名称	品牌.型号.产地	单价（元）	数量	合价（元）	备注
1						
2						
3						
4						
5						
…						
报价总计	**￥ _____** **人民币（大写）：**___拾___万___仟___佰___拾___元__角___分					

注：供应商应分项进行填报，表中表格行数可自行添加。报价应包含项目实施过程中涉及到的一切相关费用。**表中报价总计应与对应开标（报价）一览表中总价一致。**

单位名称：_____（电子签章）

六、中小企业或残疾人福利性单位声明函

中小企业声明函（货物）

本公司（联合体）郑重声明，根据《政府采购促进中小企业发展管理办法》（财库〔2020〕46 号）的规定，本公司（联合体）参加 单位名称 的（项目名称） 采购活动，提供的货物全部由符合政策要求的中小企业制造。相关企业（含联合体中的中小企业、签订分包意向协议的中小企业）的具体情况如下：

1. 标的名称 ，属于（采购文件中明确的所属行业）行业；制造商为（企业名称），从业人员____人，营业收入为_____万元，资产总额为____万元[1]，属于（中型企业、小型企业、微型企业）；

……

以上企业，不属于大企业的分支机构，不存在控股股东为大企业的情形，也不存在与大企业的负责人为同一人的情形。

本企业对上述声明内容的真实性负责。如有虚假，将依法承担相应责任。

企业名称（电子签章）：

日期： 年 月 日

[1]从业人员、营业收入、资产总额填报上一年数据，无上一年数据的新成立企业可不填报。

残疾人福利性单位声明函

本单位郑重声明，根据《财政部 民政部 中国残疾人联合会关于促进残疾人就业政府采购政策的通知》（财库〔2017〕141 号）的规定，本单位为符合条件的残疾人福利性单位，且本单位参加_____的_____项目采购活动提供本单位制造的货物（由本单位承担工程/提供服务），或者提供其他残疾人福利性单位制造的货物(不包括使用非残疾人福利性单位注册商标的货物)。

本单位对上述声明的真实性负责。如有虚假，将依法承担相应责任。

单位名称：_____（电子签章）

日期：　　年　　月　　日

注：非残疾人福利性单位不需提供此函。

七、技术响应偏离表

技术响应偏离表

谈判文件内容	响应文件内容	偏离内容及说明

单位名称：_____（电子签章）

1、凡响应文件中所提供货物或服务与谈判文件有偏离的（包括正偏离，用+号表示和负偏离，用-号表示），均应在此表中详细列出并说明理由（内容较多的可以标注见响应文件第几页），未在此表中列出的视同完全满足谈判文件要求。

2、供应商所竞产品如与谈判文件要求的规格及配置不一致，则须在上表偏离说明中详细注明。

3、响应部分可后附详细说明及技术资料。

八、所提供产品技术资料或样本等

格式自拟，可附相关产品技术彩页

九、主要部件、辅材明细表

主要部件及辅材	品牌	产地	生产厂家	主要技术参数	售后服务期满后优惠价格

注：供应商应将所提供货物的主要部件、配件等材料的品牌、产地、相关参数、售后服务期满后的优惠价格等在表中空白处填列。

单位名称：_____（电子签章）

十、项目实施方案

格式自拟

十一、项目组人员

拟选派项目负责人简历表

姓　名		年 龄		学历	
毕业学校	年毕业于 _____学校_____专业				
主要主持的类似项目					
序号	项目名称	合同甲方	获得的奖项	备注	
1					
2					
3					

注：1、响应文件中需按要求提供项目负责人有关证书证明。

2、如成交，项目负责人须本表承诺实施，不得更换。

单位名称：_____（电子签章）

供应商项目管理、技术及售后服务人员一览表

姓　名	本项目 拟任职务	学 历	身份证号	办公电话	备注

注：如供应商成交，项目管理、技术及服务人员必须按本表承诺人员操作，不得随意更换。按谈判文件要求附相关人员证书。

单位名称：_____（电子签章）

十二、供应商承担类似项目业绩一览表

供应商承担类似项目业绩一览表

序号	项目名称	采购单位	合同金额

十三、谈判所需的其他资料

请在此文档中增加谈判所需其他相关内容（包括资格要求、评标办法、谈判需求中涉及的证件证明及其它供应商认为有必要提供的资料），如没有请将此空文档上传。